Estratégia Concursos

# Aula 03

*Polícia Federal (Agente de Polícia) Passo Estratégico de Informática - Prof. Thiago Cavalcanti*

Autor:

**Thiago Rodrigues Cavalcanti**

21 de Dezembro de 2022

98276239072 - FABIANO CARBONELL DA SILVA

# FERRAMENTAS E APLICATIVOS COMERCIAIS DE CORREIO ELETRÔNICO, DE GRUPOS DE DISCUSSÃO, DE BUSCA, DE PESQUISA E DE REDES SOCIAIS

## Sumário

Análise Estatística ..... 2
Roteiro de revisão e pontos do assunto que merecem destaque ..... 3
Correio Eletrônico ..... 3
Protocolos de Envio e Recebimento ..... 4
Acesso a Conta de E-mail ..... 5
Campos de Endereço ..... 6
Responder / Encaminhar ..... 7
Anexo ..... 8
Busca e pesquisa na Internet ..... 9
Motor de Busca ..... 9
Como funcionam? ..... 9
Deep Web ..... 11
Pesquisa avançada ..... 12
Grupo de discussão ..... 16
Redes Sociais ..... 18
Aposta estratégica ..... 20
Questões estratégicas ..... 21
Questionário de revisão e aperfeiçoamento ..... 28



98276239072 - FABIANO CARBONELL DA SILVA

Perguntas ..... 29

Perguntas com respostas..... 30

# ANÁLISE ESTATÍSTICA

Inicialmente, convém destacar os percentuais de incidência de todos os assuntos previstos no nosso curso – quanto maior o percentual de cobrança de um dado assunto, maior sua importância:

| Assunto | Grau de incidência em concursos similares<br><br>Cebraspe |
|---|---|
| 4 Conceitos de proteção e segurança. 4.1 Noções de vírus, worms e pragas virtuais. 4.2 Aplicativos para segurança (antivírus, firewall, anti-spyware etc.). 5 Computação na nuvem (cloud computing). | 15,07% |
| 3 Redes de computadores. 10 Redes de comunicação. 10.1 Introdução a redes (computação/telecomunicações). 10.2 Camada física, de enlace de dados e subcamada de acesso ao meio. 10.3 Noções básicas de transmissão de dados: tipos de enlace, códigos, modos e meios de transmissão. 11 Redes de computadores: locais, metropolitanas e de longa distância. 11.1 Terminologia e aplicações, topologias, modelos de arquitetura (OSI/ISO e TCP/IP) e protocolos. 11.2 Interconexão de redes, nível de transporte. | 13,33% |
| 1 Conceito de internet e intranet. 2 Conceitos e modos de utilização de tecnologias, ferramentas, aplicativos e procedimentos associados a internet/intranet. | 9,86% |
| 2.1 Ferramentas e aplicativos comerciais de navegação. | 9,86% |
| 2.2 Noções de sistema operacional (ambiente Windows). | 9,86% |
| 2.4 Edição de planilhas (ambientes Microsoft Office e LibreOffice). | 6,96% |
| 2.1 Ferramentas e aplicativos comerciais de correio eletrônico, de grupos de discussão, de busca, de pesquisa e de redes sociais. | 6,09% |
| 2.4 Edição de textos (ambientes Microsoft Office e LibreOffice). | 6,09% |
| 9.4 Banco de dados relacionais: conceitos básicos e características. 9.5 Chaves e relacionamentos. 9.6 Noções de mineração de dados: conceituação e características. | 5,22% |
| 2.2 Noções de sistema operacional (ambiente Linux). | 4,06% |
| 6 Fundamentos da Teoria Geral de Sistemas. 7 Sistemas de informação. 7.1 Fases e etapas de sistema de informação. 8 Teoria da informação. 8.1 Conceitos de informação, dados, representação de dados, de conhecimentos, segurança e inteligência. | 3,48% |



98276239072 - FABIANO CARBONELL DA SILVA

| | |
|---|---|
| 9 Banco de dados. 9.1 Base de dados, documentação e prototipação. 9.2 Modelagem conceitual: abstração, modelo entidaderelacionamento, análise funcional e administração de dados. 9.3 Dados estruturados e não estruturados. | 3,19% |
| 2.3 Acesso à distância a computadores, transferência de informação e arquivos, aplicativos de áudio, vídeo e multimídia. | 2,61% |
| 9.7 Noções de aprendizado de máquina. 9.8 Noções de bigdata: conceito, premissas e aplicação. | 2,03% |
| 2.4 Edição de apresentações (ambientes Microsoft Office e LibreOffice). | 1,45% |
| 12 Noções de programação Python e R. 13 API (application programming interface). 14 Metadados de arquivos. | 0,87% |

# ROTEIRO DE REVISÃO E PONTOS DO ASSUNTO QUE MERECEM DESTAQUE

*A ideia desta seção é apresentar um roteiro para que você realize uma revisão completa do assunto e, ao mesmo tempo, destacar aspectos do conteúdo que merecem atenção.*

Para revisar e ficar bem preparado no assunto, você precisa, basicamente, seguir os passos a seguir:

## Correio Eletrônico

O correio eletrônico, conhecido popularmente como e-mail, é um serviço que possibilita a troca de mensagens através de sistemas eletrônicos de comunicação. Esses sistemas tanto podem ser utilizados na Internet, através dos protocolos POP3, IMAP e SMTP, quanto em Intranets, baseado nos mesmos protocolos.

O correio eletrônico é mais antigo que a Internet como a conhecemos. Foi o primeiro sistema utilizado na ARPANET e seu formato era muito semelhante ao de uma mensagem de texto dos dias atuais.

Em 1971 os endereços de e-mail passaram a ter o formato conhecido atualmente: nome-do-usuario@nome-do-servidor ou parte-local@nome-do-dominio.

**Exemplo: contato@estrategiaconcursos.com.br**

CONTATO é o nome do usuário (ou a parte local) e ESTRATEGIACONCURSOS.COM.BR é o nome do domínio (ou do servidor que fornece o serviço / sistema de correio eletrônico). Desde



98276239072 - FABIANO CARBONELL DA SILVA

então os endereços de e-mail passaram a ter o símbolo @ (arroba), que em inglês é pronunciado como at, significando em. Sendo assim, ao lermos o endereço de e-mail citado como exemplo temos: contato (usuário) em estratégia concursos (servidor / domínio).

Ao longo dos anos o e-mail tornou-se uma alternativa para o envio, quase que instantâneo, de documentos, imagens, áudios, vídeos e praticamente qualquer tipo de arquivo para qualquer pessoa que possua um endereço de correio eletrônico.

O envio e recebimento de um e-mail é realizado através de um sistema de correio eletrônico que é composto por um cliente e um ou mais servidores de e-mail. Esses sistemas utilizam protocolos que permitem o tráfego de mensagens de um remetente para um ou mais destinatários.

Na imagem abaixo podemos observar como as mensagens são transmitidas do remetente ao destinatário, passando pelos servidores.

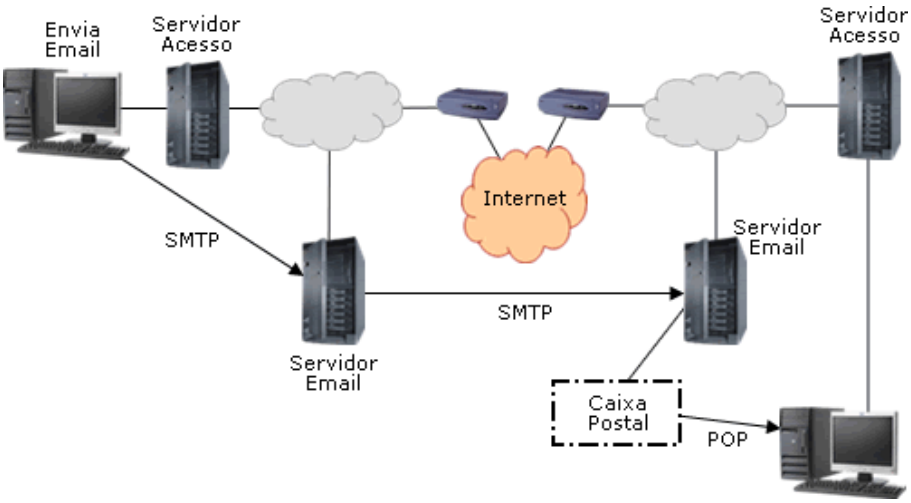


## Protocolos de Envio e Recebimento

O protocolo responsável pelo envio de mensagens de e-mail é o **SMTP** (Simple Mail Transfer Protocol ou Protocolo Simples de Transferência de Correio) e sua porta padrão é a 25.

Para o recebimento de e-mails, os protocolos responsáveis são **POP3** (Post Office Protocol version 3 ou Protocolo dos correios versão 3) e **IMAP** (Internet Message Access Protocol ou Protocolo de Acesso à Mensagens). A principal diferença entre eles está na forma como a mensagem é apresentada ao usuário. No POP3 é realizado um download da mensagem a partir do servidor de e-mail para o computador do usuário. Esse processo consome mais do pacote de dados da Internet e pode ocorrer que a mensagem seja excluída do servidor. Sua porta padrão é a 110. No IMAP apenas o título da mensagem é apresentado ao usuário e caso ele queira acessar a mensagem, a partir deste ponto é feito o download dela. O uso deste protocolo não apaga as mensagens do servidor quando são visualizadas no programa. Sua porta padrão é 143. Abaixo temos uma imagem para ajudar a fixar a função de cada um dos protocolos.


98276239072 - FABIANO CARBONELL DA SILVA

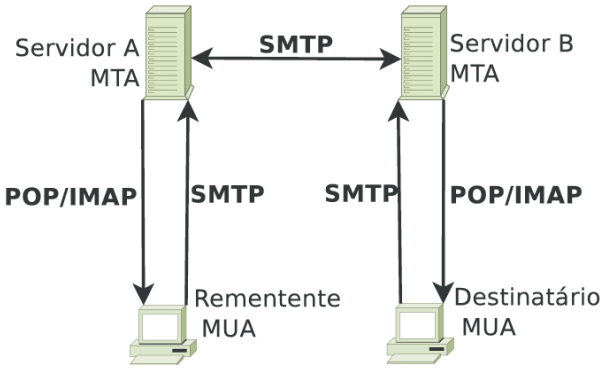

As portas dos protocolos funcionam como portas de casas ou apartamentos, onde apenas pessoas autorizadas podem ter acesso. Como na Internet trafegam incontáveis dados, cada dado enviado possui uma “marca” com o tipo de protocolo e a porta para onde ele deve ser direcionado/enviado. Assim, cada dado é enviado especificamente pela porta onde ele tem acesso/autorização.

Esses protocolos também possuem versões que utilizam os protocolos de segurança SSL (Secure Socket Layer) e TLS (Transport Layer Security). Os protocolos de segurança permitem que aplicativos que funcionam no modelo cliente/servidor (como é o caso do correio eletrônico) possam trocar informações em total segurança, protegendo a integridade e a veracidade do conteúdo que trafega na rede. O TLS é uma versão mais segura e atualizada do SSL.

Os protocolos de segurança também são aplicados na navegação Web, sendo representados pela figura de um cadeado na barra de endereço.

Quando associados aos protocolos de segurança, as portas dos protocolos de envio e recebimento são alteradas, ficando configuradas por padrão da seguinte forma:

| Protocolo | Porta |
|---|---|
| POP3 | 995 |
| IMAP | 993 |
| SMTP SSL | 465 |
| SMTP TLS | 587 |

## Acesso a Conta de E-mail

Existem duas modalidades de acesso os sistemas de correio eletrônico. A primeira é o correio web ou webmail, onde as mensagens são enviadas e recebidas através de uma página web, desenvolvida especialmente para esta função. A outra é através de um cliente de e-mail, que é um programa instalado em um dispositivo que permite fazer a gestão das mensagens.



98276239072 - FABIANO CARBONELL DA SILVA

Os clientes de e-mail são responsáveis por fazer a conexão entre a conta/endereço de e-mail e o servidor de correio eletrônico. Entre os mais utilizados estão os gratuitos: **ThunderBird** (desenvolvido pela Mozilla, mesma empresa responsável pelo navegador Firefox), **Opera Mail** (desenvolvido por uma empresa que possui um navegador homônimo, o Opera Browser), **Windows Live Mail** (parte do pacote Essentials da Microsoft) e **Zimbra Desktop** (desenvolvido pela Synacor, que além do cliente de e-mail, possui um sistema para instalação de um servidor de correio eletrônico, que tanto pode ser usado para Internet, quanto para Intranet), e o não gratuito: **Microsoft Outlook**. Todos eles trazem funções como agenda, calendário, contatos, opção para organizar os e-mails em pastas e outras.

O acesso ao correio eletrônico através do correio web ou webmail se dá a partir de um navegador, acessando o site disponibilizado pelo servidor de e-mail. As funções e ferramentas oferecidas pelos webmails de diferentes servidores são muito semelhantes.

As duas modalidades de acesso possuem pastas padrão, onde as mensagens são armazenadas automaticamente. Estas pastas são:

| Pasta | Função |
|---|---|
| **Caixa de entrada** | Armazena as mensagens recebidas. |
| **Caixa de saída** | Armazena as mensagens respondidas ou criadas, que estão aguardando conexão para serem enviadas. |
| **Itens enviados** | Armazena as mensagens respondidas ou enviadas. |
| **Itens excluídos / Lixeira** | Armazena as mensagens excluídas. |
| **Rascunho** | Armazena as mensagens que estão em criação. |

## Campos de Endereço

Ao acessar a parte de criação da mensagem de e-mail, temos alguns campos onde os endereços serão inseridos. Cada um desses campos especifica quem será o destinatário e como a mensagem será enviada. Abaixo temos uma tabela explicando cada um desses campos.

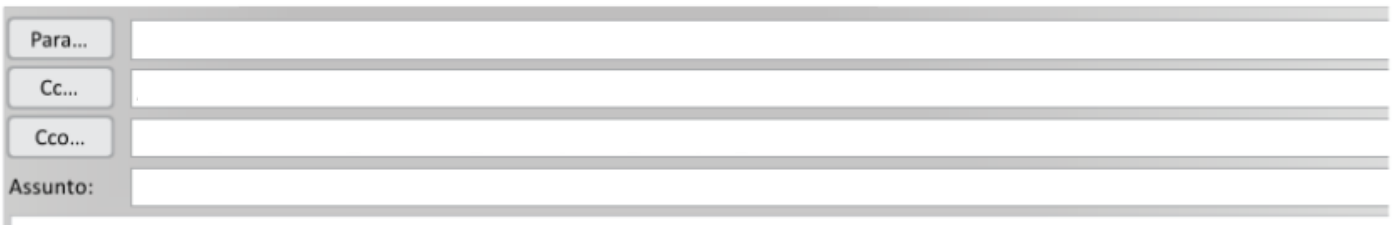


| Campo | Função |
|---|---|
| De | Indica o emissor da mensagem. |
| Para | Especifica para quem a mensagem está sendo enviada. |
| Cc (Com cópia) | Envia a mensagem como uma cópia para o endereço anotado neste campo. |

| | |
|---|---|
| Cco (Com cópia oculta) | A mensagem é enviada de forma oculta, sem que os destinatários dos campos “Para” e “Cc” saibam. |

## Responder / Encaminhar

Ao receber as mensagens podemos responder apenas para o remetente, utilizando o botão/opção

(atalho Ctrl + R);

podemos responder a todos os endereços para os quais a mensagem foi enviada, estejam eles no campo “Para” ou no campo “Cc”, utilizando o botão

(atalho Ctrl + Shift + R);

ou ainda Encaminhar a mensagem para um novo endereço, utilizando o botão

(atalho Ctrl + F).

Abaixo temos uma visão geral do Microsoft Outlook 2010 e da janela de criação da mensagem.

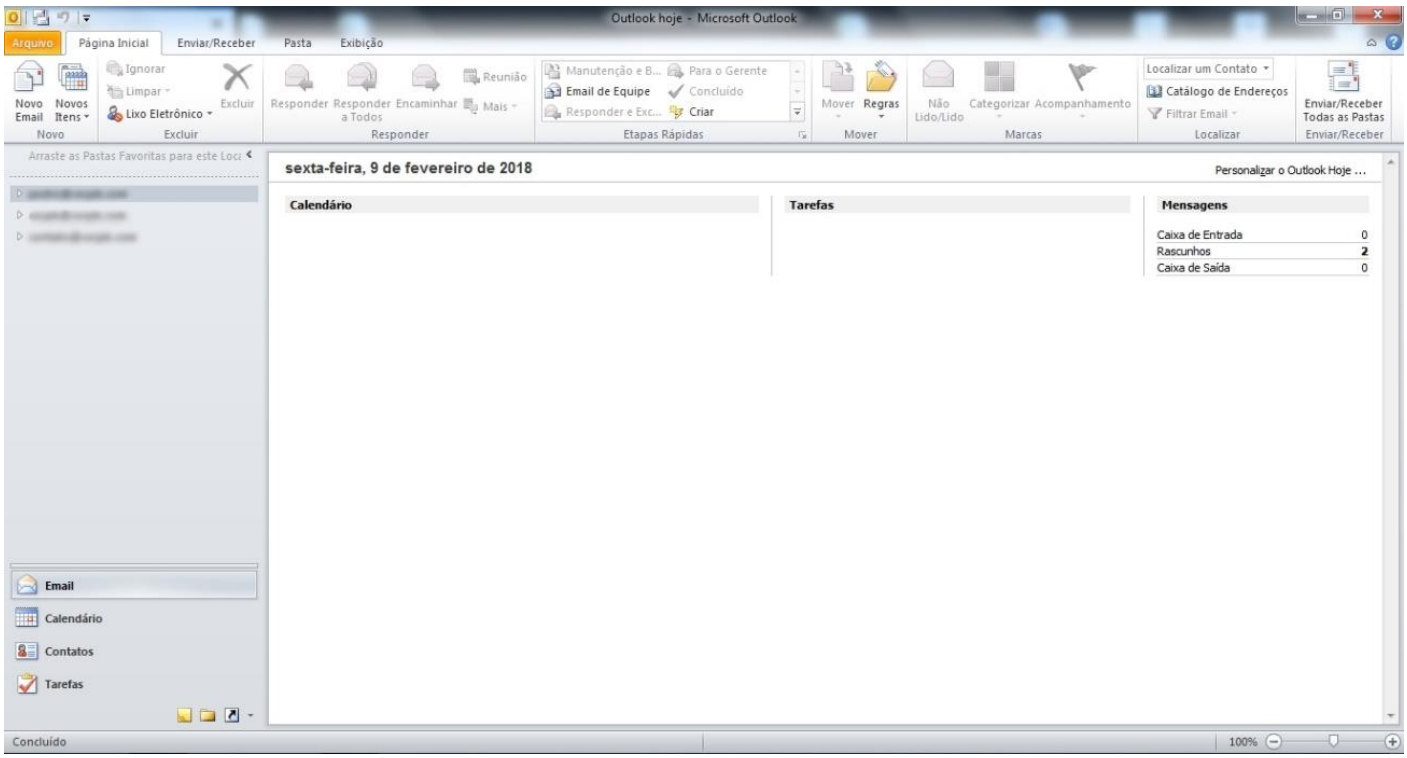




98276239072 - FABIANO CARBONELL DA SILVA

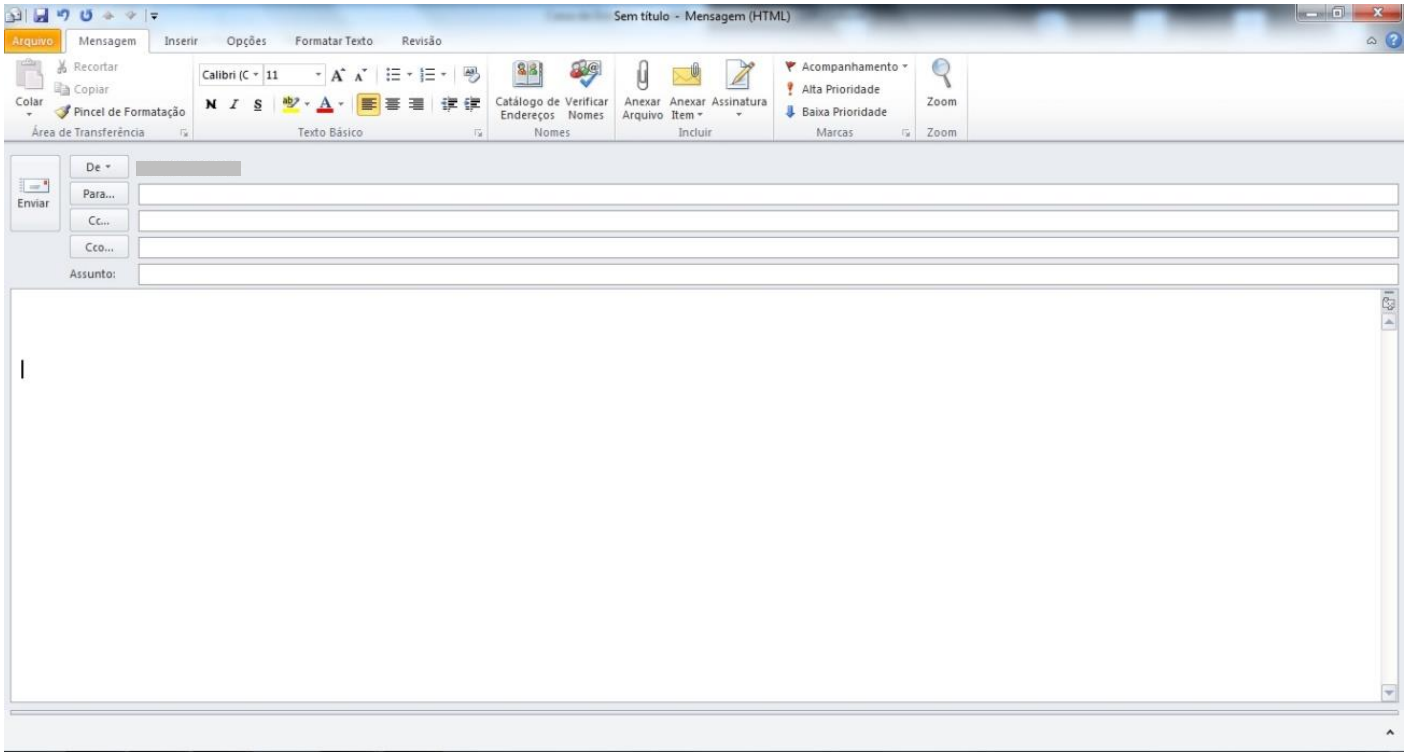


## Anexo

Além destes campos, existe uma das funções mais importantes dos serviços de correio eletrônico, o anexo (representado pela imagem de um clipe). Como mencionado anteriormente, o e-mail permite o envio de documentos, imagens, áudios e vídeos. Estes arquivos são enviados na forma de anexo, que como o próprio nome sugere, vão anexados à mensagem. O tamanho máximo permitido para que estes arquivos possam ser anexados varia de acordo com o cliente de e-mail, quando for o caso, e servidor de e-mail. Por exemplo: o Outlook tem um limite de tamanho de anexo padrão de 20 megabytes (20480 KB), enquanto o Thunderbird limita o tamanho dos anexos de acordo com os provedores de e-mail. Os mais comuns são Hotmail: 25 MB; Gmail: 25 MB; Yahoo: 25MB. Este limite inclui tanto a mensagem quanto os arquivos anexados.

Se você tentar anexar um arquivo maior do que 25MB no Gmail, a ferramenta vai perguntar se você quer subir o arquivo no Google Drive e enviar o link para o destinatário. Para tal, você precisa autorizar o destinatário a ter acesso ao arquivo compartilhado.



98276239072 - FABIANO CARBONELL DA SILVA

# Busca e pesquisa na Internet

As ferramentas de busca podem ser definidas como programas ou sites especializados em localizar e/ou descrever informações na Internet, ou seja, é um instrumento de pesquisa na Web que funciona através de palavras-chave ou categorias, orientadas por texto.

Elas surgiram logo após o aparecimento da Internet, com a intenção de prestar um serviço extremamente importante: a busca de qualquer informação na rede, apresentando os resultados de forma organizada, e também com a proposta de fazer isto de uma maneira rápida e eficiente.

## Motor de Busca

O motor de busca é um programa desenhado para procurar palavras-chave fornecidas pelo usuário a partir de documentos e bases de dados. Na Internet o termo motor de busca está atrelado aos sites que oferecem o serviço (a condição) de realizar uma busca. Ele é muito confundido apenas com o site propriamente dito. Entretanto, motor de busca é o nome atribuído ao sistema como um todo.

Entre os motores de busca mais conhecidos temos:

***Google; Bing (Microsoft); Yahoo! (antigo Cadê?); Baidu (buscador chinês)***

## Como funcionam?

Apesar de cada sistema possuir uma forma de classificação e relevância das informações com características específicas, todos eles funcionam através de: conjuntos organizados de robôs que rastreiam a Internet em busca de páginas; índices e bases de dados que organizam e armazenam as páginas encontradas; e algoritmos para tratamento e recuperação das páginas.

Os sistemas de busca trabalham armazenando informações sobre um grande número de páginas. Estas páginas são recuperadas por um Web crawler (também conhecido como spider) — um Web browser automatizado que segue cada link que vê. O conteúdo de cada página então é analisado para determinar como deverá ser indexado (organizado em forma de índice). Os dados sobre as páginas são armazenados em um banco de dados indexado para uso nas pesquisas futuras.



98276239072 - FABIANO CARBONELL DA SILVA

Quando um usuário faz uma busca, o sistema procura no índice e fornece uma lista das páginas que melhor combinam com o critério da pesquisa, com um breve resumo contendo o título do documento e, às vezes, partes do seu texto. A maior parte dos sistemas suportam o uso de termos booleanos AND, OR e NOT para melhor especificar a busca.

A utilidade de uma ferramenta de busca depende da relevância do resultado que ela retorna. Podem haver milhões de páginas que incluam uma palavra ou frase em particular, alguns sites podem ser mais relevantes ou populares do que outros. A maioria dos buscadores utilizam métodos para criar um ranking dos resultados para prover o "melhor" em primeiro lugar. Como um sistema decide quais páginas são melhores combinações, e qual ordem os resultados aparecerão, varia muito de um sistema para outro. Os métodos também se modificam ao longo do tempo, enquanto o uso da Internet muda e novas técnicas evoluem.

Abaixo temos uma imagem do Diagrama de funcionamento do Google, onde é possível entender o que acontece desde o momento que o usuário realiza a busca até a resposta com o resultado.

▪



98276239072 - FABIANO CARBONELL DA SILVA

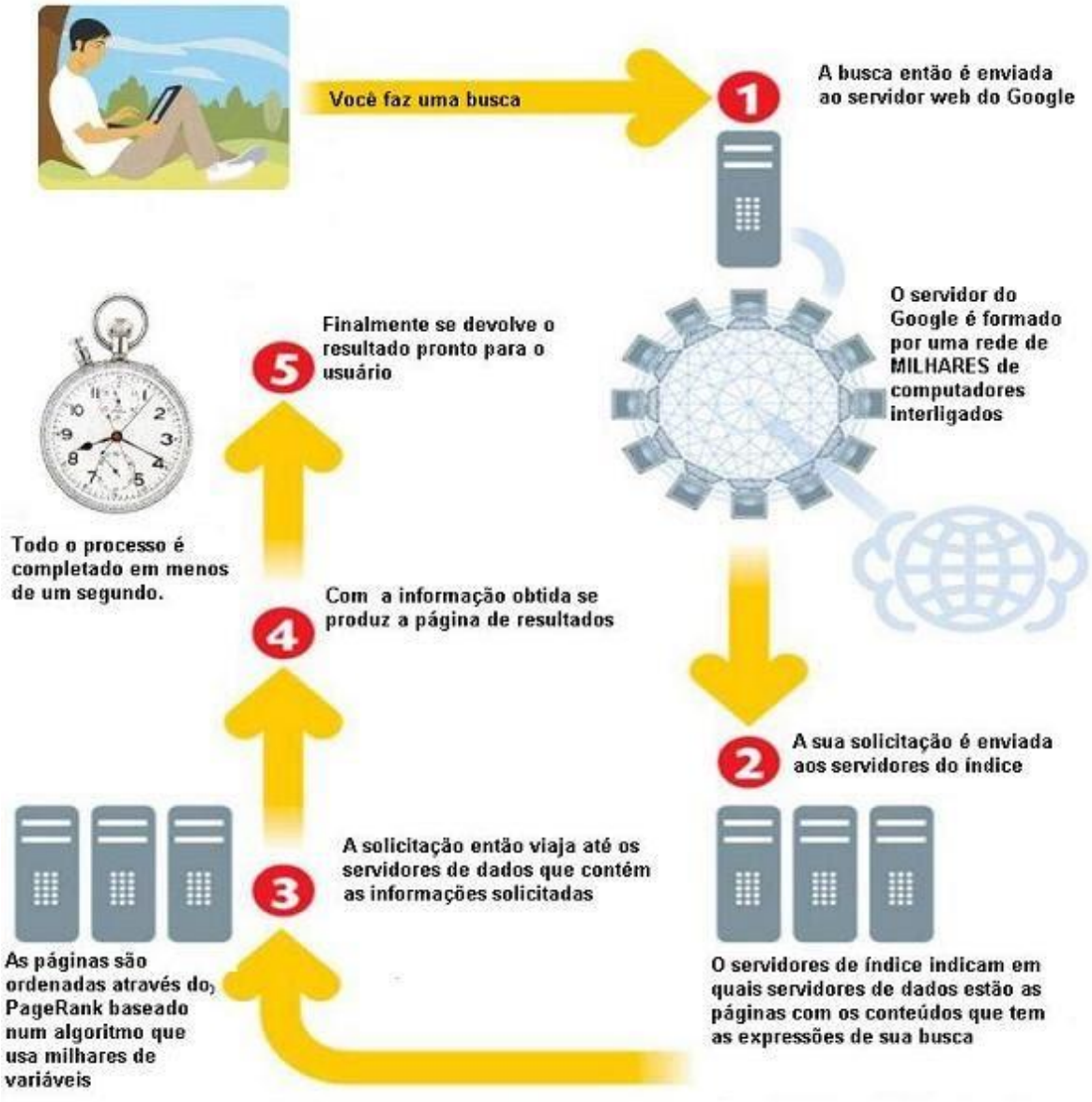


## Deep Web

Apesar deste assunto não está indicado explicitamente no edital, é muito importante ao abordar sítios de busca e pesquisa na Internet, mencionar a Deep Web (ou Internet profunda).

Para concluir o entendimento de como funcionam os buscadores, precisamos ter em mente que nem todo o conteúdo relacionado a uma pesquisa é apresentado como resultado.

Ao incluir um site na Internet, alguns arquivos determinam o que os buscadores podem “enxergar” e o que não podem. A Deep Web é a parte (conteúdo) da Internet que não é indexada pelos mecanismos de busca padrão.



98276239072 - FABIANO CARBONELL DA SILVA

## Pesquisa avançada

É possível realizar pesquisas de forma específica utilizando operadores para tornar os resultados mais precisos. Abaixo vamos listar os principais operados que são cobrados nos concursos.

### Frase ou palavra exata

Para realizar uma pesquisa por uma palavra ou frase exata, basta incluir a(s) palavra(s) entre aspas. Por exemplo: **"Estratégia Concursos"**. A pesquisa de duas ou mais palavras entre aspas será realizada na ordem que as palavras foram digitadas.

"Estratégia Concursos"

### Pesquisa em site específico

Para realizar uma pesquisa em um site específico, basta usar o operador "site:" e incluir o site onde se deseja pesquisar ou o domínio onde se deseja pesquisar. Cuidado com os espaços entre o termo de pesquisa e o símbolo ou palavra.

Por exemplo: **site:estrategiaconcursos.com.br tjce**

site:estrategiaconcursos.com.br tjpr

ou

tjpr site:estrategiaconcursos.com.br

### Pesquisa por termos da URL

Para restringir a busca por resultados que contenham uma ou várias palavras específicas na URL, basta incluir os comandos "inurl:" ou "allinurl". Esses operadores são combinados com o operador do item anterior.

Por exemplo: **inurl:passo-estrategico**

inurl:passo-estrategico



98276239072 - FABIANO CARBONELL DA SILVA

## Pesquisa por palavras em um texto

Para realizar uma pesquisa onde os resultados contenham palavras específicas no corpo do texto, basta usar o operador “intext:”.

Por exemplo: **intext:concurso tjce**

intext:concurso tjpr

## Pesquisa por tipo de arquivo

Para realizar uma pesquisa por tipos específicos de arquivos, basta adicionar o operador “filetype:” ou “ext:”e a extensão do arquivo desejado.

Por exemplo: **filetype:pdf estratégia concursos**

filetype:pdf estrategia concursos

ou

estrategia concursos filetype:pdf

## Pesquisa por números em uma faixa

Para realizar uma pesquisa entre itens em um faixa de números, basta inserir entre os números “..”.

Por exemplo: **notebook r$1500..r$2000**

notebook r$1500..r$2000

## Pesquisa por páginas relacionadas

Para pesquisar por sites com conteúdo similar a outro, basta usar o operador “related:” seguido pelo endereço do site a ser comparado.

Por exemplo: **related:estrategiaconcursos.com.br**



98276239072 - FABIANO CARBONELL DA SILVA

related:estrategiaconcursos.com.br

## Pesquisa por palavra em um texto

Para realizar uma busca por páginas em que todos os termos aparecem dentro do texto, basta usar "allintext".

Por exemplo: **allintext:concurso publico**

allintext:concurso publico

## Pesquisa por palavra em um título

Para realizar uma busca por páginas que o título contém todas as palavras buscadas, basta usar "allintitle".

Por exemplo: **allintitle:concurso**

allintitle:concurso

## Pesquisa por clima em um lugar

Para realizar uma busca pelas notícias climáticas de um lugar, basta usar o termo "tempo".

Por exemplo: **tempo australia**

tempo australia

## Pesquisa por horário em um lugar

Para realizar uma busca pelas notícias climáticas de um lugar, basta usar o termo "hora".

Por exemplo: **hora inglaterra**



98276239072 - FABIANO CARBONELL DA SILVA

hora inglaterra

## Incluir ou ignorar palavras

Para incluir ou ignorar palavras, são utilizados operadores booleanos.

E → restringe, afina, torna mais específica a pesquisa entre as palavras desejadas.

estrategia concursos e tec concursos

NÃO → é excluído da pesquisa itens específicos que você não deseja ver nos resultados. Esse operador é representado pelo sinal de menos "-".

Por exemplo: **receita de molho -tomate**

receita de molho -tomate

OU → amplia a pesquisa entre duas ou mais palavras. Esse operador é representado por "OR".

Por exemplo: **cespe OR fcc**

cespe OR fcc

## Pesquisa em redes sociais

Para realizar uma pesquisa em redes sociais, devemos utilizar o @ (arroba) antes da palavra que será pesquisada.

Por exemplo: **@twitter**

@twitter estrategia concursos

## Pesquisa um preço



98276239072 - FABIANO CARBONELL DA SILVA

Para realizar uma pesquisa por preços, devemos utilizar o $ (cifrão) antes do valor a ser pesquisado.

Por exemplo: **apostila r$100**

### Pesquisa hashtags

Para realizar uma pesquisa por uma hashtag, devemos utilizar o # antes da palavra que será pesquisada.

Por exemplo: **#concurso**

## Grupo de discussão

Os grupos de discussão nada mais são que uma plataforma de Internet que permite a um grupo de pessoas discutir assuntos de interesse mútuo. Eles são uma ferramenta de comunicação assíncrona, ou seja, não é necessário que os participantes estejam conectados ao mesmo tempo.

A ideia central é estruturar a discussão sob a forma "**um para muitos**", onde uma mensagem postada no grupo de discussão pode ser lida e respondida por todos os membros deste grupo. Os temas para discussão são específicos a fim de evitar a troca de mensagens pessoais.

Os grupos de discussão são um dos principais recursos na Internet para pesquisa de dúvidas diversas. Para tanto as discussões são arquivadas para consulta futura e mesmo não sendo membro é possível realizar consulta.

Também é possível o compartilhamento de vários tipos de arquivos, seguindo sempre o padrão onde um membro realiza a postagem no grupo e os demais podem visualizar posteriormente.

Os grupos de discussão também são conhecidos como:



98276239072 - FABIANO CARBONELL DA SILVA

- Fórum
- Lista de discussão
- Newsgroups (termo original, em inglês)

## Estrutura

O grupo de discussão, em geral, é criado a partir da instalação de uma plataforma em um servidor ou através do cadastro em um dos serviços disponíveis (Google Groups, Yahoo Grupos e outros).

A pessoa que realiza este cadastro, escolhendo um nome e fazendo as configurações apropriadas, é chamada de administrador (ou gerente) e possui como função gerenciar e moderar o grupo. O administrador pode: determinar que as mensagens do grupo não sejam lidas por pessoas não cadastradas, determinar quem pode ou não se inscrever no grupo de discussão, as regras que o grupo de discussão deve seguir, selecionar outras pessoas para serem administradores (moderadores), excluir ou penalizar usuários que descumpram as regras do grupo, entre outras opções.

A inscrição em um grupo de discussão pode ocorrer através de convite, realizado pelo administrador a partir do envio de um e-mail com um link, ou do acesso a página do grupo, solicitando a inscrição, caso seja permitido.

Abaixo temos uma imagem da plataforma Google Groups.

98276239072 - FABIANO CARBONELL DA SILVA

# Redes Sociais

A definição de rede social é a estrutura social composta por pessoas ou organizações, conectadas por um ou vários tipos de relações, que compartilham valores e objetivos comuns. Nas redes sociais os relacionamentos são horizontais e não hierárquicos entre os participantes.

No universo online, as redes sociais são sites onde podemos nos conectar com outras pessoas ou grupo de pessoas através de um perfil, para compartilhar conteúdo. O principal objetivo das redes sociais é a interação entre as pessoas. Existem redes de relacionamentos (Facebook, Twitter, Instagram, Google+, Badoo), redes profissionais (Linkedin), redes comunitárias (redes sociais em bairros ou cidades), redes políticas, redes militares, entre outras.

Um ponto em comum entre os diversos tipos de rede social é o compartilhamento de informações, conhecimentos, interesses e esforços em busca de objetivos comuns. O aumento na criação das redes sociais, nesse sentido, reflete um processo de consolidação da sociedade atual, em um contexto de maior participação democrática e mobilização social.

NÃO CONFUNDA!

**Rede social X Mídia social**

Não confunda os dois conceitos. Acima vimos as definições de rede social. A definição de mídia social, por Andreas Kaplan e Michael Haenlein[1] é de "um grupo de aplicações para Internet construídas com base nos fundamentos ideológicos e tecnológicos da Web 2.0, e que permitem a criação e troca de Conteúdo Gerado pelo Utilizador (UCG)". Portanto, a mídia social é o ambiente onde podemos compartilhar informações. Por definição, a rede social é uma vertente da mídia social. De acordo com o uso, podemos considerar o Facebook como uma rede social. Já o Youtube, é uma mídia social, pois seu foco principal é o compartilhamento de conteúdo em vídeo.

## Principais redes sociais

Facebook

[1] KAPLAN, Andreas M.; Michael Haenlein. **Users of the world, unite! The challenges and opportunities of Social Media**. Business Horizons 53, 2010.



98276239072 - FABIANO CARBONELL DA SILVA

Uma rede social criada em 2004, que permite a comunicação entre pessoas conhecidas, que possui diversos recursos como chat, mural de mensagens e instalação de aplicativos como jogos e afins que podem ser compartilhados com outros usuários da rede social. Inicialmente seu cadastro era restrito aos estudantes da Universidade de Harvard. Em 2006 foi aberta aos usuários da Internet com idade mínimo de 13 anos. Atualmente, é a rede social mais utilizada no mundo, tendo ultrapassado no final de 2009, 400 milhões de usuários.

## Instagram

É uma rede social online de compartilhamento de fotos e vídeos entre seus usuários, que permite aplicar filtros digitais e compartilhá-los em uma variedade de serviços de redes sociais, como Facebook e Twitter. No Instagram os usuários podem curtir e comentar as fotos de outros usuários, além de usar hashtags (#) para marcar ou encontrar fotos que estão relacionadas.

## Twitter

É uma rede social no formato *microblogging*, que permite aos usuários publicar mensagens de até 280 caracteres, conhecidos como “tweets”. Foi originalmente criado para comunicações rápidas entre os usuários. Na ferramenta é possível adicionar uma breve descrição de si mesmo (menos de 160 caracteres) na caixa bio. Outra coisa interessante sobre o Twitter é que ele transforma o link postados (por padrão) em um link reduzido (*shortened*). Isso facilita o monitoramento de cliques, reduz o tamanho do texto ocupado pela URL e ainda protege usuários de sites maliciosos. Veja a figura, embora o texto apresente as palavras estrategiaconcursos.com.br/assinaturas o link após o processamento ficou: *https://t.co/Cl2QtuAm8v*.

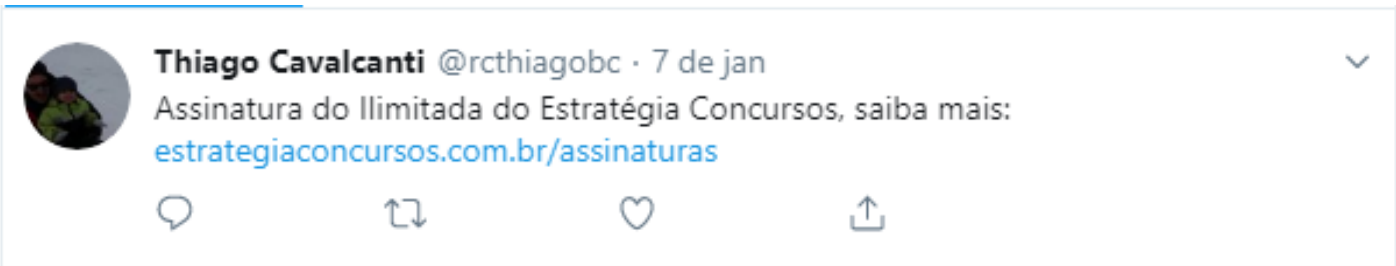


## LinkedIn

Rede social de uso profissional, fundada em dezembro de 2002 e lançada em maio de 2003, com a finalidade dos usuários criarem perfis nos moldes de currículos



98276239072 - FABIANO CARBONELL DA SILVA

profissionais e a partir dessas informações encontrarem outros usuários, formando sua rede com base em seus contatos profissionais. Está disponível nas línguas: inglês, francês, alemão, italiano, português, espanhol, romano, russo, turco e japonês.

## APOSTA ESTRATÉGICA

*A ideia desta seção é apresentar os pontos do conteúdo que mais possuem chances de serem cobrados em prova, considerando o histórico de questões da banca em provas de nível semelhante à nossa, bem como as inovações no conteúdo, na legislação e nos entendimentos doutrinários e jurisprudenciais[2].*

O protocolo responsável pelo envio de mensagens de e-mail é o SMTP (Simple Mail Transfer Protocol ou Protocolo Simples de Transferência de Correio) e sua porta padrão é a 25.
Para o recebimento de e-mails, os protocolos responsáveis são POP3 (Post Office Protocol version 3 ou Protocolo dos correios versão 3) e IMAP (Internet Message Access Protocol ou Protocolo de Acesso à Mensagens). A principal diferença entre eles está na forma como a mensagem é apresentada ao usuário. No POP3 é realizado um download da mensagem a partir do servidor de e-mail para o computador do usuário. Esse processo consome mais do pacote de dados da Internet e pode ocorrer que a mensagem seja excluída do servidor. Sua porta padrão é a 110. No IMAP apenas o título da mensagem é apresentado ao usuário e caso ele queira acessar a mensagem, a partir deste ponto é feito o download dela. O uso deste protocolo não apaga as mensagens do servidor quando são visualizadas no programa. Sua porta padrão é 143. Abaixo temos uma imagem para ajudar a fixar a função de cada um dos protocolos.

[2] Vale deixar claro que nem sempre será possível realizar uma aposta estratégica para um determinado assunto, considerando que às vezes não é viável identificar os pontos mais prováveis de serem cobrados a partir de critérios objetivos ou minimamente razoáveis.



98276239072 - FABIANO CARBONELL DA SILVA

Ao acessar a parte de criação da mensagem de e-mail, temos alguns campos onde os endereços serão inseridos. Cada um desses campos especifica quem será o destinatário e como a mensagem será enviada. Abaixo temos uma tabela explicando cada um desses campos.

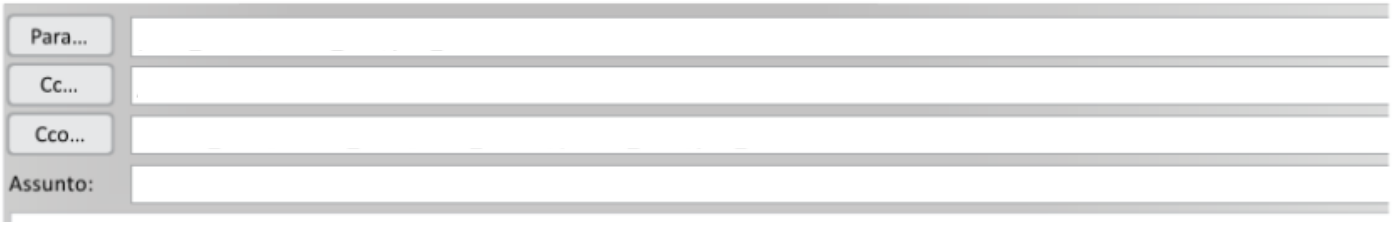


| Campo | Função |
|---|---|
| De | Indica o emissor da mensagem. |
| Para | Especifica para quem a mensagem está sendo enviada. |
| Cc (Com cópia) | Envia a mensagem como uma cópia para o endereço anotado neste campo. |
| Cco (Com cópia oculta) | A mensagem é enviada de forma oculta, sem que os destinatários dos campos “Para” e “Cc” saibam. |

Imprima o capítulo Aposta Estratégica separadamente e dedique um tempo para absolver tudo o que está destacado nessas duas páginas. Caso tenha alguma dúvida, volte ao Roteiro de Revisão e Pontos do Assunto que Merecem Destaque. Se ainda assim restar alguma dúvida, não hesite em me perguntar no fórum.

## QUESTÕES ESTRATÉGICAS

*Nesta seção, apresentamos e comentamos uma amostra de questões objetivas selecionadas estrategicamente: são questões com nível de dificuldade semelhante ao que você deve esperar para a sua prova e que, em conjunto, abordam os principais pontos do assunto.*

*A ideia, aqui, não é que você fixe o conteúdo por meio de uma bateria extensa de questões, mas que você faça uma boa revisão global do assunto a partir de, relativamente, poucas questões.*



98276239072 - FABIANO CARBONELL DA SILVA

**1. CEBRASPE (CESPE) - Papiloscopista Policial Federal/2018**

Acerca de Internet, intranet e tecnologias e procedimentos a elas associados, julgue o item a seguir.

Nos softwares de email, a opção Bcc (blind carbon copy) tem como um de seus objetivos esconder os destinatários para evitar ações de spam.

**Comentários**

Spam é um termo usado para designar emails não solicitados, como propagandas e correntes. Este tipo de e-mail pode ser usado para disseminar códigos maliciosos, propagar golpes e promover a venda ilegal de produtos.

No campo CCo (com cópia oculta, que em inglês corresponde à *Bcc - blind carbon copy*) pode ser definida uma lista dos destinatários que devem receber uma cópia da mensagem, mas não terão seus endereços revelados aos demais destinatários, ou seja, permanecerão anônimos. Desta forma, evita-se que quem receba o e-mail utilize tais endereços em uma possível mensagem de spam.

**Gabarito: certo.**

---

**2. CEBRASPE (CESPE) - Papiloscopista Policial Federal/2018**

Acerca de Internet, intranet e tecnologias e procedimentos a elas associados, julgue o item a seguir.

O símbolo @ em endereços de email tem o sentido da preposição no, sendo utilizado para separar o nome do usuário do nome do provedor.

**Comentários**

Em 1971 os endereços de e-mail passaram a ter o formato conhecido atualmente: nome-do-usuario@nome-do-servidor ou parte-local@nome-do-dominio.

**Exemplo: contato@estrategiaconcursos.com.br**



98276239072 - FABIANO CARBONELL DA SILVA

CONTATO é o nome do usuário (ou a parte local) e ESTRATEGIACONCURSOS.COM.BR é o nome do domínio (ou do servidor que fornece o serviço / sistema de correio eletrônico). Desde então os endereços de e-mail passaram a ter o símbolo @ (arroba), que em inglês é pronunciado como "at", significando "em" ou "no". Sendo assim, ao lermos o endereço de e-mail citado como exemplo temos: contato (usuário) em estratégia concursos (servidor / domínio).

**Gabarito: certo.**

---

**3. CEBRASPE (CESPE) - Soldado Militar (PM MA)/Combatente/2018**

A respeito de protocolos que dão suporte ao funcionamento da Internet, de intranets e de correio eletrônico, julgue o item subsecutivo.

O uso de correio eletrônico na Internet não depende do DNS, já que a caixa postal é universal na nuvem.

**Comentários**

DNS (*Domain Name System*): para que um computador seja localizado na Internet, é necessário saber seu endereço IP, pois o protocolo IP identifica apenas endereços no formato IP, que por sua vez é constituído de números e pontos (por exemplo: 211.20.180.23). Como para nós, usuários, é muito difícil memorizar endereços deste tipo, a URL (*Uniform Resource Locator*), que é um endereço "por extenso", como *www.tecconcursos,com.br*, por exemplo, é muito mais fácil de ser memorizada. Os navegadores aceitam, em suas barras de endereços, ambas as formas de endereçamento, IP e URL, sendo que o responsável pela conversão de URL em endereço IP é um servidor chamado DNS que, usando um grande banco dados, recebe a URL, verifica a qual IP ela corresponde, e informa o endereço IP ao navegador.

Como todos os serviços disponíveis na Internet, o correio eletrônico é disponibilizado através de servidores e, para acessá-los, o DNS efetua as conversões de endereços para que os servidores sejam localizados, ou seja, o DNS é necessário para que os servidores das caixas postais sejam localizados.

**Gabarito: errado.**

---

**4. CEBRASPE (CESPE) - Agente de Polícia Federal/2018**

A respeito da utilização de tecnologias, ferramentas, aplicativos e procedimentos associados a Internet/intranet, julgue o item seguinte.

Nas ferramentas de busca, o indexador é o programa que navega autonomamente pela Internet, localizando e varrendo os documentos em busca de palavras-chaves para compor a base de dados da pesquisa.



98276239072 - FABIANO CARBONELL DA SILVA

**Comentários**

Os sítios de busca utilizam programas automatizados denominados spiders ou crawlers, que percorrem a web, seguindo de link em link para gerar uma página de índice que inclui os termos buscados, e o mecanismo de busca consulta este índice quando as buscas são efetuadas. O Google, por exemplo, procura termos de busca em todas as páginas, analisando não só o título de cada página, como também cabeçalhos e textos ao longo da página.

Segundo o suporte do Google (https://support.google.com/webmasters/answer/70897?hl=pt-BR) a pesquisa é realizada em três etapas: rastreamento, indexação e veiculação. A indexação é o processo através do qual o Google tenta identificar o conteúdo de uma página encontrada.

**Gabarito: errado.**

---

**5. CEBRASPE (CESPE) - Analista Bancário (BNB)/2018**

Acerca de pesquisas na Web e de vírus e ataques a computadores, julgue o item subsequente.

**Situação hipotética:** Foram realizadas duas pesquisas na Web por meio do Google. Na primeira, inseriu-se na caixa de pesquisa a expressão site:bnb.com.br. Na segunda, inseriu-se na caixa de pesquisa a expressão site: bnb.com.br.

**Assertiva:** Em ambos os casos, os resultados obtidos serão exatamente os mesmos, pois o Google não distingue o uso de espaço entre o termo de pesquisa e o símbolo ou a palavra.

**Comentários**

Não se deve usar espaço após os dois pontos do operador "site" pois, segundo o suporte do Google (https://support.google.com/websearch/answer/2466433):

**Refinar pesquisas na Web**

É possível usar símbolos ou palavras na pesquisa para tornar os resultados mais precisos.

A Pesquisa Google geralmente ignora pontuações que não façam parte de um operador de pesquisa.

Não coloque espaços entre o termo de pesquisa e o símbolo ou palavra. Uma pesquisa por site:nytimes.com funcionará, mas o mesmo não acontecerá com site: nytimes.com.

**Gabarito: errado.**

---

**6. CEBRASPE (CESPE) - Analista Bancário (BNB)/2018**



98276239072 - FABIANO CARBONELL DA SILVA

Acerca de pesquisas na Web e de vírus e ataques a computadores, julgue o item subsequente.

O Google permite que seja realizada uma combinação de pesquisas por meio do operador OR. Dessa forma, é possível, por exemplo, encontrar resultados que contenham as palavras crédito ou investimento em uma única pesquisa, por meio da inserção de crédito OR investimento na caixa de pesquisa.

**Comentários**

Segundo o suporte do Google (https://support.google.com/websearch/answer/2466433?hl=pt-BR), o operador "OR" permite combinar pesquisas:

**Combinar pesquisas**

Coloque "OR" entre cada consulta de pesquisa. Por exemplo, maratona OR corrida.

**Gabarito: certo.**

---

**7. (CESPE / IFF – 2018)**

Considere que um provedor de emails limite em 10 MB o espaço disponível para o envio de arquivos e que se deseje enviar 10 arquivos, sem compactação, cada um deles tendo 1.400 KB de tamanho. Nesse caso, em um único email, a quantidade máxima de arquivos que poderá ser enviada é igual a

a) 4.
b) 5.
c) 6.
d) 7.
e) 8.

**Comentários**

Essa questão está mais relacionada às unidades de medidas na informática, que aos arquivos que podem ser anexados em uma mensagem de e-mail.

Para ajudar a respondermos essa questão, vou inserir uma figura com a relação entre as unidades de medidas da informática.



98276239072 - FABIANO CARBONELL DA SILVA

| Medida | Sigla | Caracteres | Relação |
|---|---|---|---|
| Byte | | 1 | 1 byte |
| Kilobyte | KB | 1.024 | 1.024 bytes |
| Megabyte | MB | 1.048.576 | 1.024 KB |
| Gigabyte | GB | 1.073.741.824 | 1.024 MB |
| Terabyte | TB | 1.099.511.627.776 | 1.024 GB |
| Petabyte | PB | 1.125.899.906.842.624 | 1.024 TB |
| Exabyte | EB | 1.152.921.504.606.846.976 | 1.024 PB |
| Zetabyte | ZB | 1.180.591.620.717.411.303.424 | 1.024 EB |
| Yottabyte | YB | 1.208.925.819.614.629.174.706.176 | 1.024 ZB |

Observe que 10MB é igual a 1.024KB. Portanto, se cada arquivo possui 1.400KB, basta multiplicar 10*1.024=10.240 e dividir o resultado 10.240/1.400=7,3. Com isso, a quantidade máxima de arquivos que podem ser anexados à mensagem é 7.

**Gabarito: alternativa D.**

---

**8. (CESPE / TRT-7ª Região (CE) – 2017)**

No que tange aos recursos do programa de correio eletrônico Mozilla Thunderbird, assinale a opção correta.

a) Um dos recursos relacionados à segurança da informação e muito utilizado pelos usuários do Thunderbird é o bloqueio de emails de pessoas ou domínios específicos.

b) Com o uso do referido programa de correio eletrônico, é possível enviar um email para um grupo de contatos por meio de uma lista de emails.

c) Por ser um programa robusto e intuitivo, o Thunderbird não permite o uso de atalhos de teclado para funções de pesquisa.

d) Alterar o tamanho da fonte foi a única forma encontrada pelo Thunderbird para implementar recursos de acessibilidade. No entanto, para que esse recurso funcione adequadamente, é necessário instalar alguns complementos.

**Comentários**

A alternativa B apresenta a possibilidade de enviar um e-mail para um grupo de contatos por meio de uma lista. As demais alternativas não fazem sentido. É importante observar que não existe a opção de bloquear e-mails ou domínios, com o objetivo de impedir que os e-mails indesejados cheguem. Essa é uma pegadinha que o CESPE costuma inserir em suas provas que contenham assuntos sobre e-mail. O que pode ser implementado são filtros para que as mensagens sejam marcadas como spam e sejam encaminhadas para a lixeira ou imediatamente excluídas. Alternativa correta, letra B.

**Gabarito: alternativa B.**

---



98276239072 - FABIANO CARBONELL DA SILVA

**9. (CESPE / TRE-BA – 2017)**

Para responder uma mensagem de correio eletrônico e, simultaneamente, encaminhá-la para todos os endereços de email constantes no campo Para: (ou To) e no campo Cópia: (ou Copy) no cabeçalho da mensagem recebida, o usuário deve utilizar a opção

a) encaminhar mensagem.

b) encaminhar mensagem para todos os destinatários.

c) responder para todos.

d) responder para o remetente.

e) responder com cópia oculta.

**Comentários**

Essa questão tem um enunciado confuso. Porém, para responder uma mensagem de e-mail a todos os endereços do campo Para: e Cópia: devemos selecionar a opção Responder para Todos. Portanto, a alternativa correta é a letra C. No gabarito preliminar a banca havia divulgado a alternativa correta sendo a letra D, como resposta para a questão 19. Entretanto, houve uma alteração, como você pode conferir no *link*[3].

**Gabarito: alternativa C.**

---

**10. (CESPE / FUB – 2016)**

Acerca de conceitos de redes de computadores, aplicativos e procedimentos de Internet, julgue o item subsequente.

No catálogo de endereços das versões mais recentes do Mozilla Thunderbird, não se pode inserir dois usuários com o mesmo email.

**Comentários**

O catálogo de endereço de um aplicativo de correio eletrônico funciona semelhante a agenda de contatos do smartphone, onde é possível atribuir o mesmo número a contatos diferentes. A diferença é que em alguns smartphones o sistema da agenda identifica que o número já está cadastrado e gera um alerta. Porém nada impede que o contato seja salvo. Portanto, a assertiva está incorreta.

---

3 http://www.cespe.unb.br/concursos/TRE_BA_17/arquivos/TRE_BA_17_JUSTIFICATIVAS_DE_ALTERA___O_DE_GABARITO.PDF



98276239072 - FABIANO CARBONELL DA SILVA

**Gabarito: errado.**

---

**11. (CESPE / TCE-PA – 2016)**

Acerca do pacote Microsoft Office, julgue o item a seguir.

No Outlook, se a opção Com cópia oculta (Cco) estiver ativada durante a criação de uma nova mensagem de email, poderá ser efetuada a inserção de um ou mais endereços como destinatários, que receberão cópias do email com o conteúdo ocultado.

**Comentários**

Vimos na aula que na opção "Com cópia oculta (Cco)" a mensagem é enviada com os anexos (quando for o caso) de forma oculta, sem que os destinatários dos campos "Para" e "Cc" saibam. Portanto, assertiva incorreta.

**Gabarito: errado.**

---

**12. (CESPE / TCE-PA – 2016)**

A respeito dos conceitos básicos de Internet e intranet, protocolos, ferramentas e aplicativos, julgue os itens seguintes.

Mensagens baixadas por meio da utilização do protocolo IMAP não são apagadas automaticamente do servidor, devido ao fato de esse protocolo disponibilizar ao usuário mecanismos adicionais para manipular as caixas de correio e suas mensagens diretamente no servidor.

**Comentários**

Certíssimo! Vimos na aula que no protocolo IMAP apenas o título da mensagem é apresentado ao usuário e caso ele queira acessar a mensagem, a partir deste ponto é feito o download dela. Apesar do download é mantida uma cópia da mensagem no servidor.

**Gabarito: certo.**

---

## QUESTIONÁRIO DE REVISÃO E APERFEIÇOAMENTO

*A ideia do questionário é elevar o nível da sua compreensão no assunto e, ao mesmo tempo, proporcionar uma outra forma de revisão de pontos importantes do conteúdo, a partir de perguntas que exigem respostas subjetivas.*



98276239072 - FABIANO CARBONELL DA SILVA

*São questões um pouco mais desafiadoras, porque a redação de seu enunciado não ajuda na sua resolução, como ocorre nas clássicas questões objetivas.*

*O objetivo é que você realize uma autoexplicação mental de alguns pontos do conteúdo, para consolidar melhor o que aprendeu ;)*

*Além disso, as questões objetivas, em regra, abordam pontos isolados de um dado assunto. Assim, ao resolver várias questões objetivas, o candidato acaba memorizando pontos isolados do conteúdo, mas muitas vezes acaba não entendendo como esses pontos se conectam.*

*Assim, no questionário, buscaremos trazer também situações que ajudem você a conectar melhor os diversos pontos do conteúdo, na medida do possível.*

*É importante frisar que não estamos adentrando em um nível de profundidade maior que o exigido na sua prova, mas apenas permitindo que você compreenda melhor o assunto de modo a facilitar a resolução de questões objetivas típicas de concursos, ok?*

*Nosso compromisso é proporcionar a você uma revisão de alto nível!*

*Vamos ao nosso questionário:*

## Perguntas

**1) Quais são os protocolos de envio e recebimento de e-mails? E quais são as suas portas?**

**2) Qual a função dos campos “Para”, “CC” e “CCO”?**

**3) Quais as principais pastas onde as mensagens são armazenadas no correio eletrônico?**

**4) Qual a definição de correio eletrônico?**

**5) Como realizar uma busca por uma frase ou palavra exata?**

**6) Como excluir um termo em uma busca avançada?**

**7) Como realizar uma busca por um tipo de arquivo específico?**



98276239072 - FABIANO CARBONELL DA SILVA

## Perguntas com respostas

**1) Quais são os protocolos de envio e recebimento de e-mails? E quais são as suas portas?**

POP3 e IMAP são os protocolos para recebimento de e-mails; e SMTP para o envio de mensagens de e-mail. Suas respectivas portas são: 110, 143, 25. Quando usados associados a protocolos de segurança, as portas são alteradas para: 995 (POP3), 993 (IMAP), 465 e 587 (SMTP).

**2) Qual a função dos campos "Para", "CC" e "CCO"?**

Para - Especifica para quem a mensagem está sendo enviada.

Cc (Com cópias) - Envia a mensagem como uma cópia para o endereço anotado neste campo.

Cco (Com cópia oculta) - A mensagem é enviada de forma oculta, sem que os destinatários dos campos "Para" e "Cc" saibam.

**3) Quais as principais pastas onde as mensagens são armazenadas no correio eletrônico?**

Caixa de entrada, Caixa de saída, Itens enviados, Itens excluídos (Lixeira) e Rascunho.

**4) Qual a definição de correio eletrônico?**

Correio eletrônico, conhecido popularmente como e-mail (abreviatura de eletronic mail), é um serviço que possibilita a troca de mensagens, textos, figuras e outros arquivos através de sistemas eletrônicos de comunicação.

**5) Como realizar uma busca por uma frase ou palavra exata?**

Para realizar uma pesquisa por uma palavra ou frase exata, basta incluir a(s) palavra(s) entre aspas. Por exemplo: "Estratégia Concursos". A pesquisa de duas ou mais palavras entre aspas será realizada na ordem que as palavras foram digitadas.



98276239072 - FABIANO CARBONELL DA SILVA

**6) Como excluir um termo em uma busca avançada?**

Para ignorar palavras, é utilizado o operador booleano NÃO.

NÃO → é excluído da pesquisa itens específicos que você não deseja ver nos resultados. Esse operador é representado pelo sinal de menos "-".

Por exemplo: receita de molho -tomates

**7) Como realizar uma busca por um tipo de arquivo específico?**

Para realizar uma pesquisa por tipos específicos de arquivos, basta adicionar o operador "filetype:" ou "ext:"e a extensão do arquivo desejado.

Por exemplo: filetype:pdf estratégia concursos

...

Forte abraço e bons estudos.

**"Hoje, o 'Eu não sei', se tornou o 'Eu ainda não sei'"**

(Bill Gates)

# Thiago Cavalcanti

**Face**: www.facebook.com/profthiagocavalcanti
**Insta**: www.instagram.com/prof.thiago.cavalcanti
**YouTube**: youtube.com/profthiagocavalcanti



98276239072 - FABIANO CARBONELL DA SILVA

# ESSA LEI TODO MUNDO CONHECE:
# PIRATARIA É CRIME.

**Mas é sempre bom revisar o porquê e como você pode ser prejudicado com essa prática.**

1. Professor investe seu tempo para elaborar os cursos e o site os coloca à venda.

2. Pirata divulga ilicitamente (grupos de rateio), utilizando-se do anonimato, nomes falsos ou laranjas (geralmente o pirata se anuncia como formador de "grupos solidários" de rateio que não visam lucro).

3. Pirata cria alunos fake praticando falsidade ideológica, comprando cursos do site em nome de pessoas aleatórias (usando nome, CPF, endereço e telefone de terceiros sem autorização).

4. Pirata compra, muitas vezes, clonando cartões de crédito (por vezes o sistema anti-fraude não consegue identificar o golpe a tempo).

5. Pirata fere os Termos de Uso, adultera as aulas e retira a identificação dos arquivos PDF (justamente porque a atividade é ilegal e ele não quer que seus fakes sejam identificados).

6. Pirata revende as aulas protegidas por direitos autorais, praticando concorrência desleal e em flagrante desrespeito à Lei de Direitos Autorais (Lei 9.610/98).

7. Concurseiro(a) desinformado participa de rateio, achando que nada disso está acontecendo e esperando se tornar servidor público para exigir o cumprimento das leis.

8. O professor que elaborou o curso não ganha nada, o site não recebe nada, e a pessoa que praticou todos os ilícitos anteriores (pirata) fica com o lucro.

**Deixando de lado esse mar de sujeira, aproveitamos para agradecer a todos que adquirem os cursos honestamente e permitem que o site continue existindo.**